

SAP Business One 10.0

Release Highlights – Early Adopter Care Programm

Global Partner Enablement, SAP Business One
November 2019

PUBLIC

Hinweis

Dieses Material darf nicht auf anderen Plattformen oder Websites außerhalb von SAP veröffentlicht werden. Bitte beachten Sie das Urheberrecht:
"Kein Teil dieser Veröffentlichung darf ohne ausdrückliche Genehmigung der SAP SE in irgendeiner Form oder zu irgendeinem Zweck vervielfältigt oder übertragen werden...".
Aktuellste Materialien finden Sie unter diesem [Link](#)

THE BEST RUN 

Disclaimer

Die Informationen in dieser Präsentation sind vertraulich und urheberrechtlich geschützt und dürfen nicht ohne Genehmigung von SAP offengelegt werden. Diese Präsentation unterliegt weder Ihrem Lizenzvertrag noch einer anderen Service- oder Subskriptionsvereinbarung mit SAP. SAP ist in keiner Weise verpflichtet, in dieser Präsentation oder einem dazugehörigen Dokument dargestellte Geschäftsabläufe zu verfolgen oder hierin wiedergegebene Funktionen zu entwickeln oder zu veröffentlichen.

Diese Präsentation oder jedes dazugehörige Dokument über die Strategie von SAP und mögliche zukünftige Entwicklungen, Ausrichtungen und Funktionen von Produkten und/oder Plattformen kann von SAP jederzeit aus beliebigen Gründen ohne vorherige Ankündigung geändert werden. Die Informationen in dieser Präsentation stellen keinerlei Zusage, Versprechen oder rechtliche Verpflichtung zur Auslieferung von Materialien, Code oder Funktionen dar. Diese Präsentation wird ohne jegliche Gewähr, weder ausdrücklich noch stillschweigend, bereitgestellt. Dies gilt insbesondere, hinsichtlich der Gewährleistung der Marktgängigkeit und der Eignung für einen bestimmten Zweck sowie für die Gewährleistung der Nichtverletzung geltenden Rechts. Diese Präsentation dient zu Informationszwecken und darf nicht in einen Vertrag eingebunden werden. SAP übernimmt keine Verantwortung für Fehler oder Unvollständigkeiten in dieser Präsentation, es sei denn, solche Schäden wurden von SAP vorsätzlich oder grob fahrlässig verursacht. Sämtliche vorausschauenden Aussagen unterliegen verschiedenen Risiken und Unsicherheiten, durch die die tatsächlichen Ergebnisse von den Erwartungen abweichen können.

Die vorausschauenden Aussagen geben die Sicht zu dem Zeitpunkt wieder, zu dem sie getätigt wurden. Dem Leser wird empfohlen, diesen Aussagen kein übertriebenes Vertrauen zu schenken und sich bei Kaufentscheidungen nicht auf sie zu stützen.

SAP Business One 10.0 Erweiterungen (1/2)

Web Client

SAP HANA

Web Client für SAP Business One

SAP HANA

Administration

Supportablaufdatum

Erweiterungen im Formulardruck

Dokumenten Referenzierung Erweiterungen

Reiter für Anhänge in weiteren Objekten

Erhöhte Feldlängen

Verbesserungen im Genehmigungsprozess

Berechtigungen setzen für Registerkarten

Finanzen

Finanzauswertungen mit Drill / Down Funktion

Erweiterungen bei den Buchungsperioden

Erweitern von Journaleintragsbemerkungen auf 254 Zeichen

Benutzerfreundlichkeit

Neue Benutzeroberfläche

Erweitertes Benutzer Interface

Anpassen von Windows Fenstern

Benutzername in Lizenz & Add-On-Administration

Lokalisierung

Neue UK (Brexit) Lokalisierung

SAP Business One 10.0 Erweiterungen (2/2)

Verkauf | Einkauf | Service

Auftragsrückstandsbericht Erweiterungen

Druck von Serviceabrufen und Verträgen

Ausblenden von Leerzeilen in Adressen

Projekt Management

Interaktives Gantt Chart

Artikel | Lagerverwaltung

Verwaltung von Serien und Chargen Nummern

Unterstützung von ME Gruppen in Artikelstammdaten

Produktion

Update der Artikelbeschreibung auch in der Stückliste

Drill Down aus der Stückliste zu Artikelstammdaten

Plattform | Erweiterbarkeit

Service Layer Konfiguration UI

Formatierte Suche unterstützt mehrere Trigger

UDF-Unterstützung für weitere Objekte

Office 365 Integration

64-bit Support Only

SAP HANA 2.0 Platform Adoption

Support SLES 15

Additional System Types

(Integration Framework, Integration for SAP NetWeaver)

Remote Support Platform 3.2

SAP HANA 2.0 Platform Adoption

Web Client

SAP Business One 10.0, Version für SAP HANA

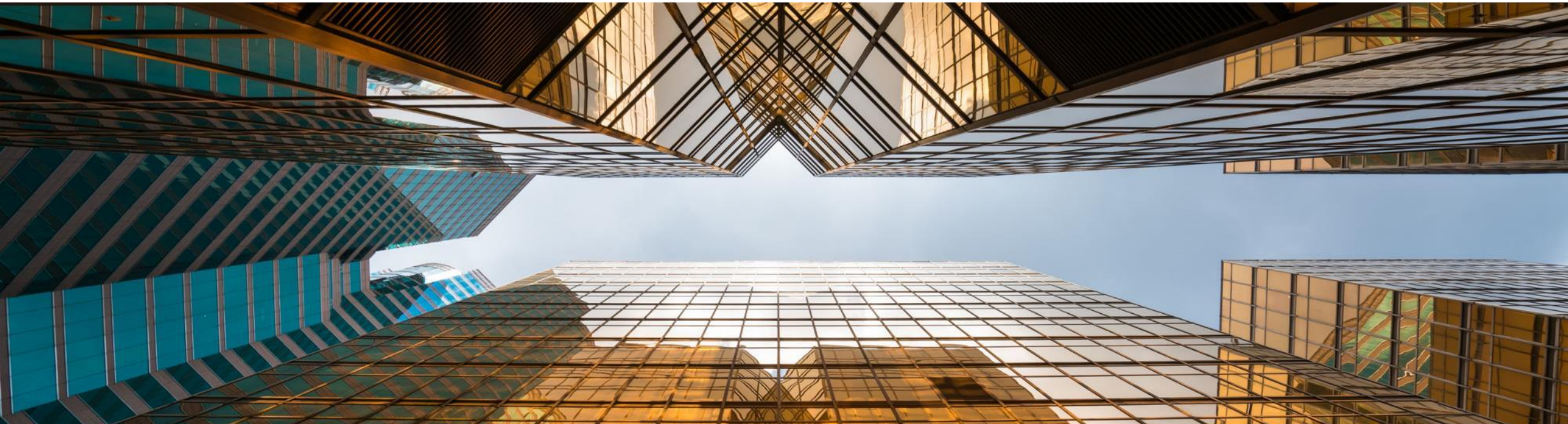

Web Client für SAP Business One

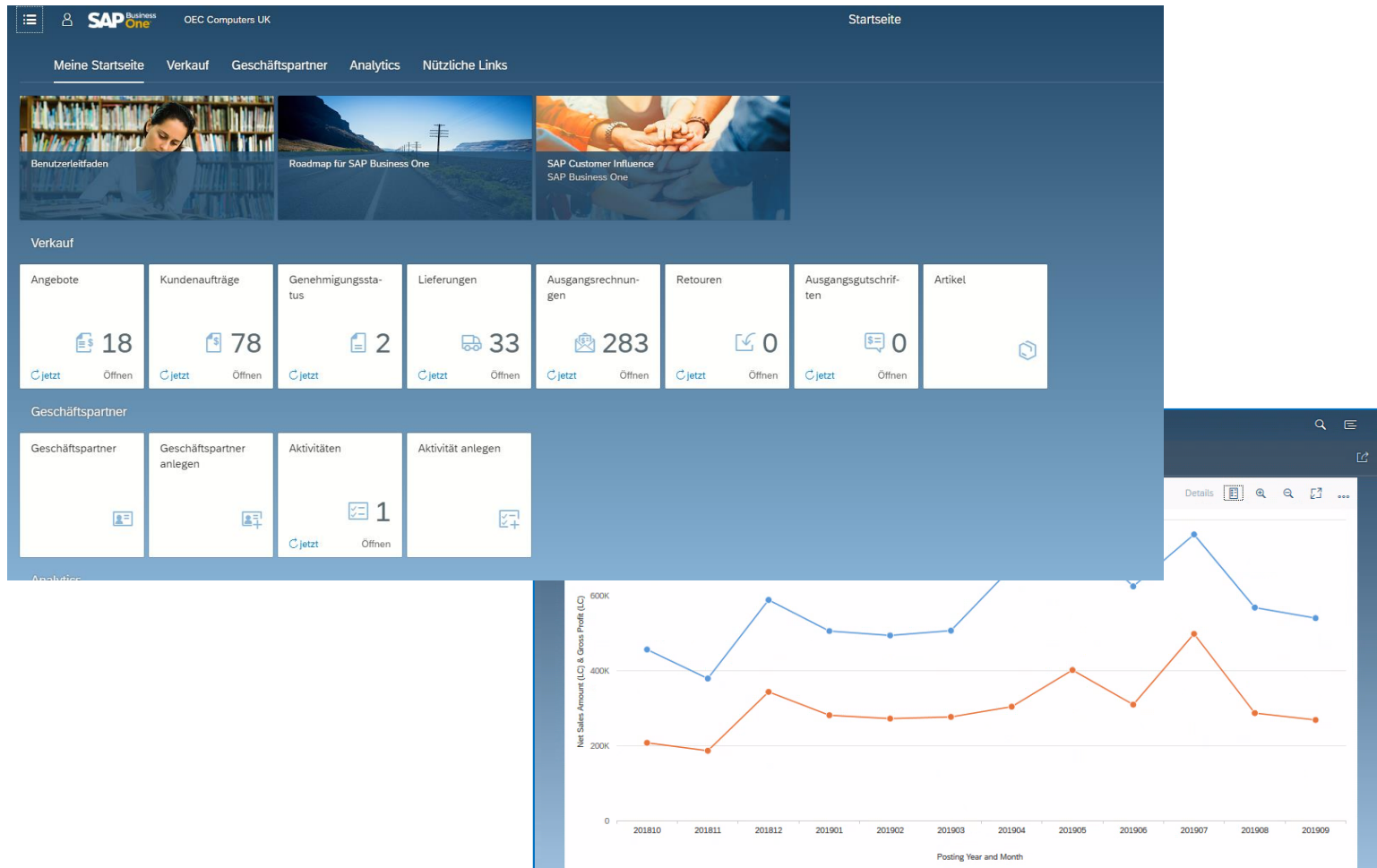

- Der Web Client* basiert auf SAP Fiori-Designprinzipien, die SAP Business One-Kernprozesse und Geschäftslogik mit einer erweiterten Benutzererfahrung zur Verfügung stellen
- Fokus auf die Erstellung und Bearbeitung von Verkaufsaufträgen. Unterstützung bei der Erstellung und Aktualisierung von Aufträgen, Aktivitäten, Geschäftspartnern und Artikeln
- Der Web Client bietet eigene analytische Funktionen
- Für eine optimale Benutzererfahrung starten Sie den Web Client entweder auf einem Desktop-Computer oder Tablet mit Google Chrome- oder Firefox-Webbrowser. Der Web Client kann auch direkt aus der regulären SAP Business One Desktop-Anwendung gestartet werden

*Mit Version 10.0 PL 00 verfügbar in den Lokalisierungen: Australia, Austria, Belgium, Canada, Costa Rica, Cyprus, Czech Republic, Denmark, Egypt, Finland, France, Germany, Greece, Guatemala, Hungary, Ireland, Italy, Lebanon, Netherlands, New Zealand, Norway, Oman, Poland, Portugal, Qatar, Saudi Arabia, Slovakia, South Africa, Spain, Sweden, Switzerland, Turkey, United Arab Emirates, United Kingdom, and United States of America. **Fehlende Lokalisierungen:** Argentina, Brazil, Chile, China, Hong Kong, India, Japan, Mexico, Panama, Puerto Rico, Russia, Singapore, South Korea and Ukraine **werden mit nachfolgenden Patches ausgeliefert.**

Benutzerfreundlichkeit

SAP Business One 10.0

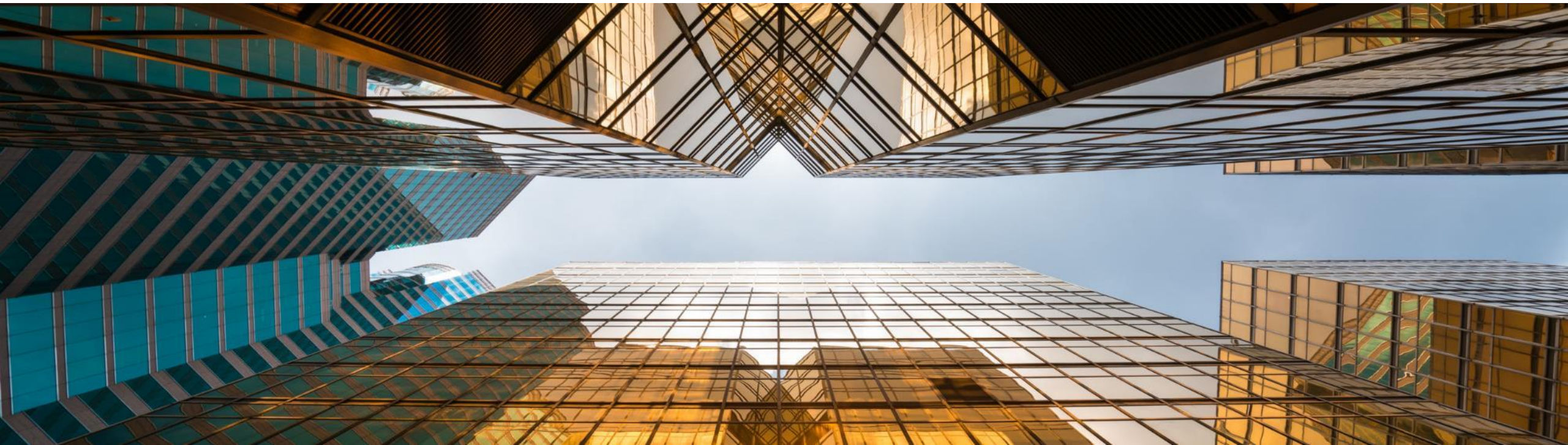
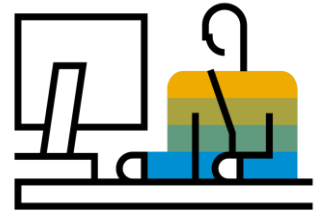

Neue Benutzeroberfläche

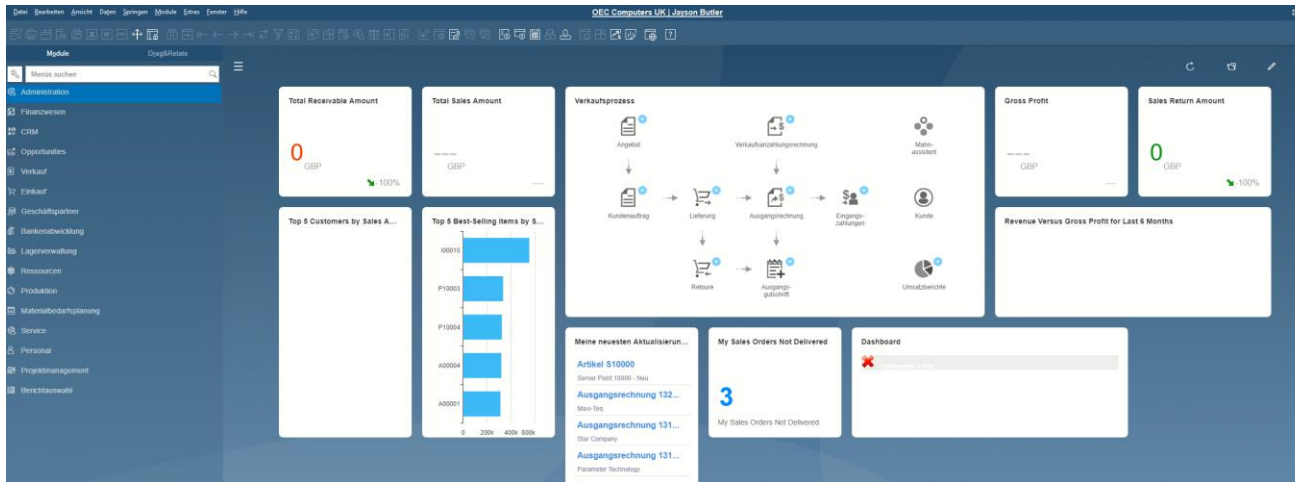
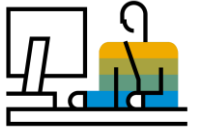

Funktion

- Eine neue Oberfläche, vom SAP Fiori Design inspiriert und dem Web Client Look & Feel folgend, wurde zu SAP Business One 10.0 hinzugefügt
- Verfügbar bei Nutzung des Fiori-Style Cockpits

Vorteil

- Moderner, frischer “Look and Feel”
- Durchgängige Benutzererfahrung für alle, die sowohl mit SAP Business One, als auch mit dem Web Client arbeiten

Erweitertes Benutzer Interface

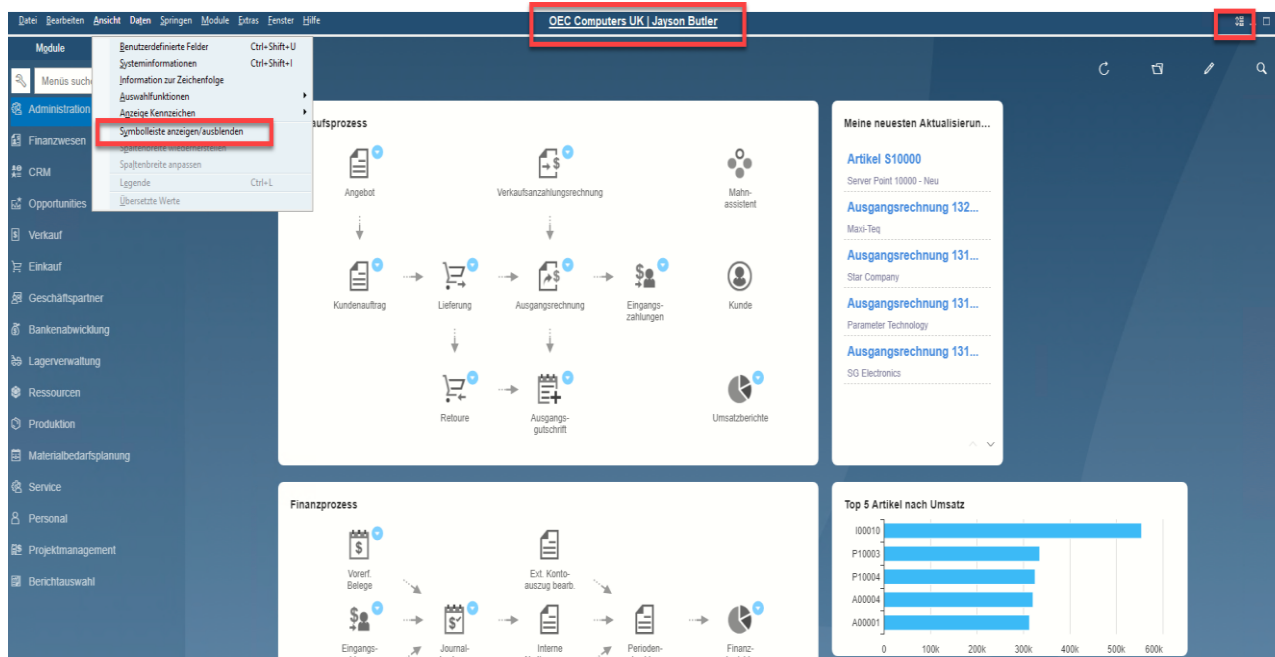
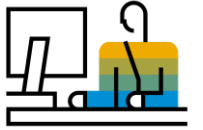

Funktion

- Neue Symbol- und Menüoption unter dem Menü Ansicht ermöglicht das Ein- oder Ausblenden der Symbolleiste
- Benutzer können den Arbeitsbereich vergrößern, indem sie die Symbolleiste ausblenden
- Der Firmenname und der Benutzername werden oben mittig im SAP Business One-Fenster angezeigt. Klicken Sie darauf, um das Fenster "Unternehmen auswählen" direkt zu öffnen

Vorteil

- Informationen über das Unternehmen und angemeldete Benutzer werden übersichtlich angezeigt
- Der Wechsel zwischen Unternehmensdatenbanken und Benutzern ist nur einen Klick entfernt

Anpassen von Windows Fenstern

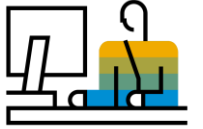

Funktion

- Die Möglichkeit, die Größe des Fensters zu ändern bzw. zu maximieren wird jetzt u.a. unterstützt von:
- *Firmendetails, Allgemeine Einstellungen, Buchungsperioden, Zahlungsmethoden, Report und Layout Manager, Cash Flow, Add On Manager...*

Vorteil

- Erhöhte Benutzerfreundlichkeit durch Vermeidung von Scrollen, insbesondere in stark frequentierten Formularen

Benutzername in Lizenz & Add-On-Administration

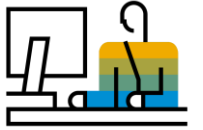

Benutzercode	Benutzername
AlertSvc	AlertSvc
alex	Alex Torras
B1i	B1i
bill	Bill Levine
bob	Bob Shone
brad	Brad Thompson
carlos	Carlos Andres
christin	Christine Roblet
dana	Dana Willy
donna	Donna Brown
doris	Doris Labour
elisa	Elisa Messina
emily	Emily Irwin
fred	Fred Buyer
George	George Keeng
hunter	Hunter O'Rear
james	James Chan
jim	Jim Boswick
john	John Peterson
juan	Juan Peron
julie	Julie Bowns
Kate	Kate Milton
keiko	Keiko Matsui
keith	Keith Trahan
Kora	Kora Dean

Benutzercode	Benutzername	ID	Add-ons	Version	Einstellungen	Plattform
bill	Bill Levine					
sophie	Sophie Klogg					
brad	Brad Thompson					
jim	Jim Boswick					
bob	Bob Shone					
john	John Peterson					
linda	Linda Hudson					
donna	Donna Brown					
tom	Tom Brady					
doris	Doris Labour					
michael	Michael Spear					
james	James Chan					
B1i	B1i					
timothy	Timothy Stevens					
julie	Julie Bowns					
keiko	Keiko Matsui					
merlina	Merlina Francis					

Funktion

- Eine neue Spalte zum Anzeigen des Benutzer-
namens wird den Registerkarten "Zuweisung" und
"Zuordnung" im Fenster Lizenzverwaltung und der
Registerkarte Benutzereinstellungen im Fenster
„Add On Administration" hinzugefügt.
- In beiden Fenstern kann nach dem Benutzernamen
gefiltert werden
- Eine Sortierung nach Benutzername ist nur im
Fenster Lizenzverwaltung möglich

Vorteil

- Verbesserte Klarheit und Transparenz der Identität
des Benutzers durch die Anzeige des Benutzer-
namens unterstützt eine genaue Lizenzzuweisung
und Add-On-Verwaltung

Administration

SAP Business One 10.0

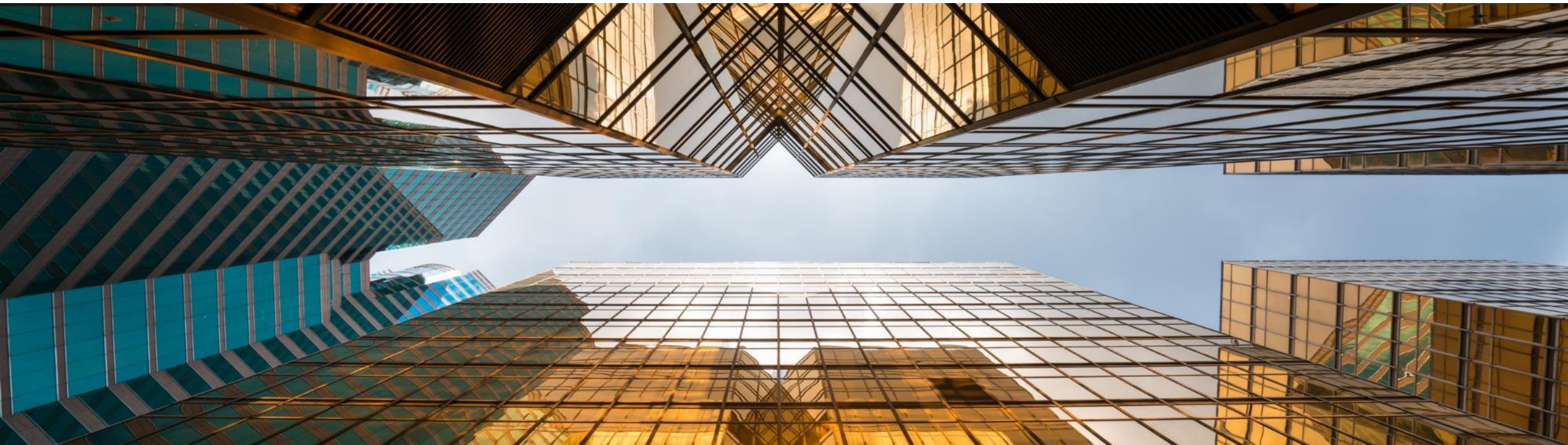
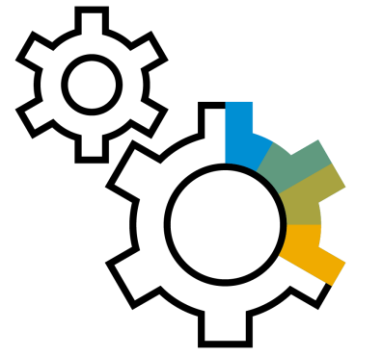

Supportablaufdatum

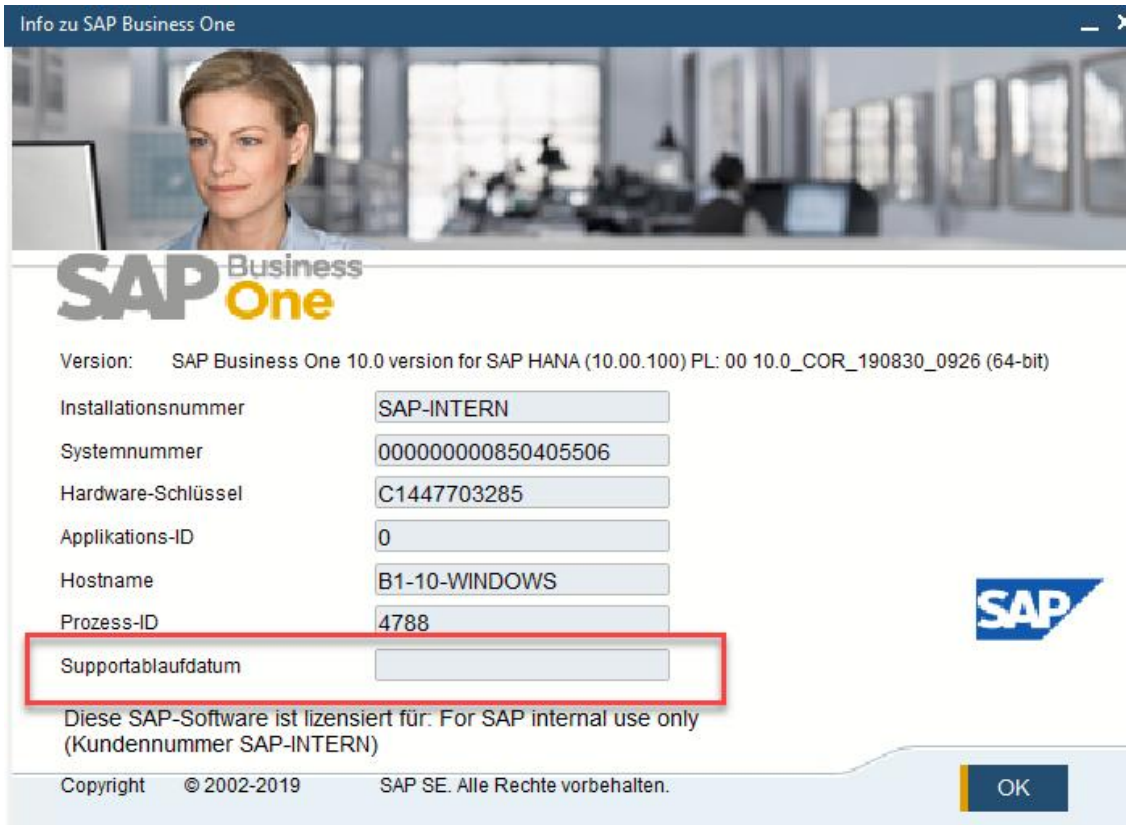

Info zu SAP Business One

SAP Business One

Version: SAP Business One 10.0 version for SAP HANA (10.00.100) PL: 00 10.0_COR_190830_0926 (64-bit)

Installationsnummer	SAP-INTERN
Systemnummer	000000000850405506
Hardware-Schlüssel	C1447703285
Applikations-ID	0
Hostname	B1-10-WINDOWS
Prozess-ID	4788
Supportablaufdatum	

Diese SAP-Software ist lizenziert für: For SAP internal use only (Kundennummer SAP-INTERN)

Copyright © 2002-2019 SAP SE. Alle Rechte vorbehalten. OK

Funktion

- Eine Information zum Supportablaufdatum wird im „Info zu SAP Business One“ Fenster angezeigt

Vorteil

- Vereinfacht den Support, indem alle erforderlichen Informationen auf einem Bildschirm verfügbar sind

Erweiterungen im Formulardruck

Belegdruck - Auswahlkriterien

Belegart: Lieferungen
Buchungsdatum von: 01.12.17 bis 31.12.17
Serie: Alle
Chargen-/Seriennr. - drucken: Belegnr. und Chargen-/Seriennr.

GP-Code von: [] bis []
Kundengruppe: Alle
Lieferantengruppe: Alle
Eigenschaften: Ignorieren

Nur noch nicht gedruckte Belege
 Nur noch per E-Mail zu versendende Belege
 Nur offene Belege
 Druckereinstellungen aus dem Standard-Drucklayout übernehmen

Stornierte Belege und Stornobelege ausschließen

Interne Nummer von: [] bis []

Anz. Kopien: 1

Formulareinstellungen - Drucken Lieferungen

UI-Vorlage auswählen: []

Tabellenformat | Zeilenformat | Beleg

Nächste suchen

Spalte	Sichtbar	Aktiv
#	<input checked="" type="checkbox"/>	<input type="checkbox"/>
Belegnummer	<input checked="" type="checkbox"/>	<input type="checkbox"/>
Buchungsdatum	<input checked="" type="checkbox"/>	<input type="checkbox"/>
Fälligkeitsdatum	<input checked="" type="checkbox"/>	<input type="checkbox"/>
GP-Code	<input checked="" type="checkbox"/>	<input type="checkbox"/>
Gesamt (HW)	<input checked="" type="checkbox"/>	<input type="checkbox"/>
GP-Name	<input type="checkbox"/>	<input type="checkbox"/>
Kundenref.nr.	<input type="checkbox"/>	<input type="checkbox"/>
Status	<input type="checkbox"/>	<input type="checkbox"/>
Belegdatum	<input type="checkbox"/>	<input type="checkbox"/>
Vertriebsmitarbeiter	<input type="checkbox"/>	<input type="checkbox"/>
Verantwortlicher	<input type="checkbox"/>	<input type="checkbox"/>
Bemerkungen	<input type="checkbox"/>	<input type="checkbox"/>
Konsolidierung GP-Code	<input type="checkbox"/>	<input type="checkbox"/>
Konsolidierung GP-Name	<input type="checkbox"/>	<input type="checkbox"/>

Drucken Lieferungen

#	Belegnummer	Buchungsdatum	Fälligkeitsdatum	GP-Code	Gesamt (HW)
1	1351	29.09.19	29.09.19	C23900	3,769.20
2	1345	23.10.19	23.10.19	C20000	990.00
3	1346	23.10.19	23.10.19	C23900	1,897.20
4	1347	23.10.19	23.10.19	C23900	1,350.00
5	1348	23.10.19	23.10.19	C20000	14.40
6	1349	23.10.19	23.10.19	C20000	6,750.00
7	1350	23.10.19	23.10.19	C20000	1,350.00

Tabelle filtern

#	Feld	Regel	Wert	Wert (bis)
1	#			
2	Belegnummer			
3	Buchungsdatum			
4	Fälligkeitsdatum			
5	GP-Code			
6	Gesamt (HW)			

Funktion

- Die Auswahlkriterien für den Belegdruck wurden entsprechend dem ausgewählten Belegtyp mit zusätzlichen Optionen ergänzt
- Im Fenster Formulareinstellungen wird "Drucken <Beleg>" hinzugefügt, in dem der Benutzer die Spaltenanzeige anpassen kann
- Das Fenster " Drucken <Beleg> " unterstützt jetzt Tabellensortierung und -filterung

Vorteil

- Die erweiterten Auswahlkriterien ermöglichen es Ihnen den Druck zu optimieren
- Erhöhte Benutzerfreundlichkeit und Produktivität, insbesondere beim Drucken einer hohen Anzahl von Dokumenten

Dokumenten Referenzierung Erweiterungen

Angebot

Kunde: C60000, Name: SG Electronics, Ansprechpartner: Eric Alexander, Kundenref.nr.: GP-Währung: USD, 1.3300

Nr.: Hardware, 1207, Status: Geschlossen, Buchungsdatum: 04.07.16, Gültig bis: 03.08.16, Belegdatum: 04.07.16

Inhalt: Sales Quotations - C60000, Logistikkategorie: GP-Projekt

Zahlungsbedingungen: 3 Installments, Zahlweg: Incoming BT

Fälligkeitsdatum manuell neu berechnen: 0 Monate + 0 Tage

Verschiebung der Skontofrist: Nicht entfernbares Angebot archivieren, Konto f. gelieferte Waren verwenden

Bezugsbeleg: (1)

Bestandsumlagerung

Geschäftspartner: C20000, Name: Maxi-Teq, Ansprechpartner: Norm Thompson, Lieferungsempf.: Hendon Way, London, Greater London NW2 7YT, UNITED KINGDOM

Nummer: 2, Serie: Primary, Buchungsdatum: 03.11.19

Belegdatum: 03.11.19, Bezugsbeleg: (1)

Von Lager: 01, Bis Lager: 01, To Bin Location: 01

#	Artikelnr.	Artikelbeschreibung	Ziellager	Au...	Von Lagerplatz	First To-Bin-L...	Nach La...
1	A00001	J.B. Officeprint 1420	01	01			
2	A00002	J.B. Officeprint 1111	01	01			
3			01	01			

Vertriebsmitarbeiter: Sales Manager, Journaleintrag: Bestandsumlagerungen - C20000

Funktion

- Sie können jetzt Belege in *Schecks für Zahlung, Einkaufsanforderung, Wareneingang & -ausgang, Lagerumlagerungsanforderung und Lagerumlagerung* referenzieren
- Numerische Anzeige für die Anzahl der referenzierten Dokumente
- Automatische Referenzerstellung von Dokumenten aus anwendbaren Marketingdokumenten
- Wiederkehrende Buchungen können auf ein einzelnes Dokument verweisen. Dieser Beleg enthält einen Verweis auf jede erstellte wiederkehrende Buchung
- Modulsortierte Liste der zu referenzierenden Dokumente

Vorteil

- Erweiterte Abdeckung referenzierter Dokumente in SAP Business One-Modulen
- Bessere Sichtbarkeit wann auf Dokumente verwiesen wird

Reiter für Anhänge in weiteren Objekten

Bestandszählung

Zähldatum: 03.11.19 Uhrzeit: 10:10 Nr.: Primary 1
Zählungsart: Einzelner Zähler Status: Offen
Bestandszähler: Benutzer Jayson Butler Ref. 2

Inhalt **Anhänge**

Suchen Artikelnr. Lager << >>

#	Artikelnr.	Artikelbeschreib...	Zurüc...	Lager	Lagerplatz	Lagermenge a...	Gezählt	Nach ME gezähite...	Gezählte Menge	Ab...
1			<input type="checkbox"/>			0.000	<input type="checkbox"/>		0.000	

Anfangsbestand

Buchungsdatum: 01.01.19 Nr.: Primary 1
Belegdatum: 01.01.19 Ref. 2
Preisquelle: Artikelkosten

Inhalt **Anhänge**

Suchen Artikelnr. Lager << >>

#	Artikelnr.	Artikelbeschreibung	Lager	Lagerplatz	In Lager	Eröffnungssaldo	Stückpreis
1							

Funktion

- Der Reiter Anhänge ist jetzt auch verfügbar in *Anfangsbestand**, *Bestandszählung*, *Lagerbuchung**, *Eingehende Zahlungen**, *Ausgehende Zahlungen**, *Zahlungsprüfung**, *Einzahlung*, *Journal-posten*, *Produktionsauftrag* und *Arbeitszeittabelle**
- *Aufgrund des Hinzufügens der Registerkarte Anhänge enthält die Registerkarte Inhalt nun die ursprünglichen Details des Formulars / Allgemeines

Vorteil

- Unterstützung der Verwaltung von Anhängen für zusätzliche Objekte und Optimieren des Systemverhaltens

Verbesserungen im Genehmigungsprozess

Funktion

- Neue Einstellung ermöglicht es Genehmigenden Entwurfsdokumente im Status Ausstehend zu aktualisieren
- Die Felder "Letzte Aktualisierung am" und "Letzte Aktualisierung von" sind jetzt im Formular *Anfrage zur Genehmigung* verfügbar
- Der **Genehmigungsstatusbericht** enthält jetzt: *Entwurf aktualisiert von, Entwurf aktualisiert am, Entwurf aktualisiert um und Bemerkungen zum Entwurf* Felder
- Sowohl der Genehmigende als auch der Autor können das Dokument zur Genehmigung hinzufügen

Vorteil

- Minimiert unnötiges Hin und Her zwischen Genehmigendem und Autor
- Vereinfacht das Genehmigungsverfahren und erhöht die Flexibilität

Allgemeine Einstellungen

GP Budget Dienste Anzeige Schriftart u. Hintergrund Pfad Bestand Ressourcen Cashflow Ccckpit Kostenrechnung Preisfindung Funktionen ausblenden

Einschränkung Kundenaktivitäten

Kreditlimit Obligo-Limit Offene Lieferscheine berücksichtigen

Ausgangsrechnung Lieferung Kundenauftrag Kommissionierliste

Provision festlegen für Vertriebsmitarbeiter Artikel Kunden

Genehmigungsprozess Genehmigungsprozess aktivieren Genehmigungsprozess in DI aktivieren Aktualisierung von über Genehmigungsprozess generiertem/aktualisiertem Beleg aktivieren Ersteller kann den Belegentwurf im Status "Ausstehend"/"Genehmigt" aktualisieren Genehmigender kann den Belegentwurf im Status "Ausstehend" aktualisieren

Standardzahlweg für Kunde Incoming BT

Standardzahlweg für Lieferant Outgoing BT

Kreditkartenbelege einreichen Automatisch

Standardmahnbedingungen für Kunde Standard

Einstellungen Zahlungsbedingungen

Standardzahlungsbedingung für Kunde 2P10Net30

Standardzahlungsbedingung für Lieferant Net30

Änderungen in GP-Feldern nur auf neue Geschäftspartner anwenden

Konto für gelieferte Waren für Kunden verwenden

Inaktive Geschäftspartner in Berichten anzeigen

Inaktive Geschäftspartner in Belegen anzeigen

Genehmigungsstatusbericht

Belegart	Belegnu...	Belegent...	Ersteller	Vorlage	Status	Bemerkungen	Schl...	Entwurf aktualisiert von	Entwurf aktualisiert am	Entwurf aktualisiert um	Bemerkungen zum Entwurf
Bestellanforderung	1	Jayson Bi	Jayson Bi		Ausstehend		1	Jayson Butler	13.02.13	19:58:11	
Bestellanforderung	1	Jayson Bi	Jayson Bi		Ausstehend		2	Jayson Butler	14.02.13	19:27:52	

Berechtigungen setzen für Registerkarten

Berechtigungen

Benutzer	Gruppen	Suchen	Betreff	Berechtigung	Effektive Berechtigung
AlertSvc - AlertSvc			▼ Geschäftspartner-Stammdaten	Volle Berechtigung	Volle Berechtigung
alex - Alex Torras			Kundenauftragssaldo	Volle Berechtigung	Volle Berechtigung
B1i - B1i			Lieferscheinsaldo	Volle Berechtigung	Volle Berechtigung
bill - Bill Levine			Wareneingangssaldo	Keine Berechtigung	Keine Berechtigung
bob - Bob Shone			Bestellsaldo	Keine Berechtigung	Keine Berechtigung
brad - Brad Thompson			Vertriebsmitarbeiter ändern	Volle Berechtigung	Volle Berechtigung
carlos - Carlos Andres			Registerkarte Allgemein	Volle Berechtigung	Volle Berechtigung
christin - Christine Roblet			Registerkarte Ansprechpartner	Volle Berechtigung	Volle Berechtigung
dana - Dana Willy			Registerkarte Adressen	Volle Berechtigung	Volle Berechtigung
donna - Donna Brown			Registerkarte Zahlungsbedingungen	Volle Berechtigung	Volle Berechtigung
doris - Doris Labour			Registerkarte Zahlungsverlauf	Volle Berechtigung	Volle Berechtigung
elisa - Elisa Messina			Registerkarte Buchhaltung	Volle Berechtigung	Volle Berechtigung
emily - Emily Irwin			Registerkarte Eigenschaften	Volle Berechtigung	Volle Berechtigung
fred - Fred Buyer			Registerkarte Bemerkungen	Volle Berechtigung	Volle Berechtigung
George - George Keeng			Registerkarte Anhänge	Volle Berechtigung	Volle Berechtigung
hunter - Hunter O'Rear			Registerkarte Elektronische Belege	Volle Berechtigung	Volle Berechtigung
			Aktiv	Volle Berechtigung	Volle Berechtigung
			Inaktiv	Volle Berechtigung	Volle Berechtigung

Funktion

- Verschiedene Berechtigungen für Register können in Geschäftspartnerstammdaten und Artikelstammdaten erteilt werden
- Wenn ein Benutzer keine Berechtigung für eine bestimmte Registerkarte hat, wird diese automatisch ausgeblendet

Vorteil

- Ermöglicht die Erteilung genauerer Berechtigungen für jeden Benutzer, basierend auf Aufgaben und Verantwortlichkeiten
- Hilft, menschliche Fehler zu verhindern und erhöht Datenschutz und Produktivität

Finanzen

SAP Business One 10.0

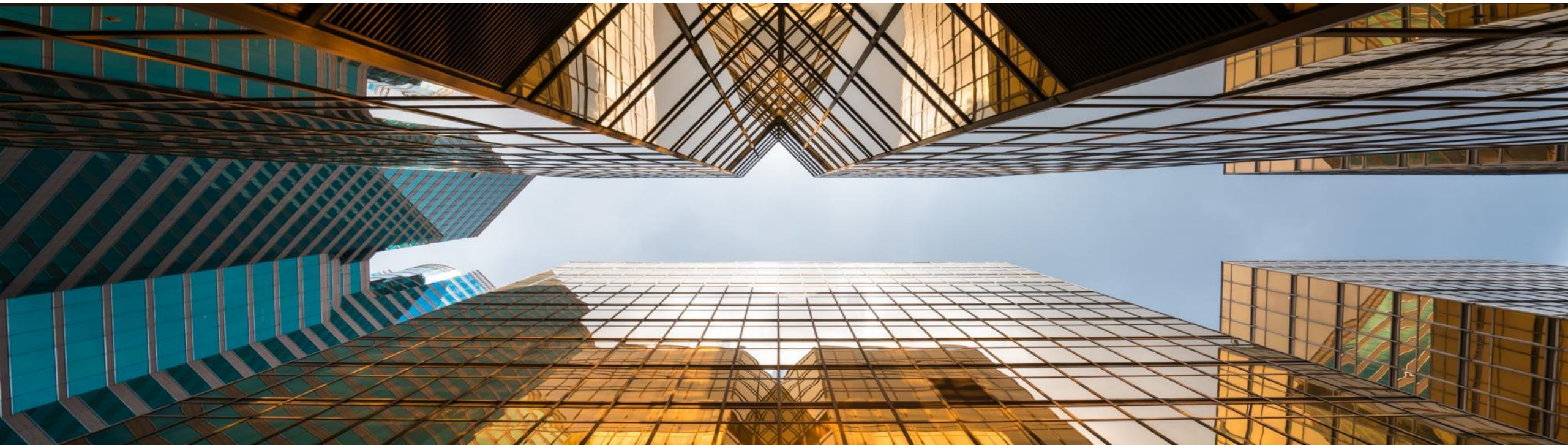

Finanzauswertungen mit Drill / Down Funktion

Gewinn- und Verlustrechnung

Datum von 01.01.19 bis 31.12.19 Zwischensummen Ebene Titel ausblenden

Kontoname	Saldo	Jahr bis heute
Gesamt Turnover	GBP 41,617.89	
Cost of Sales		
500002 - Materials Expense		
500003 - Materials Expense		
500004 - Materials Expense		
➔ 500005 - Raw Materials - Cost of Good	GBP (21,307.79)	
➔ 500025 - Finished Goods - Cost of Good	GBP (85.89)	
Gesamt 500004 - Materials Expense	GBP (21,393.68)	
Gesamt 500003 - Materials Expense	GBP (21,393.68)	

← OK

Funktion

- Verknüpfungspfeile werden neben den Kontocodes in Finanzberichten hinzugefügt, so dass Benutzer einen Drilldown in den Kontodatensatz im Kontenplan ausführen können
- Verfügbar in *Bilanz, Summen Salden Liste und G+V*

Vorteil

- Direkter Zugriff auf Kontodetails und Kontostand relevanter Konten erhöht die Benutzerfreundlichkeit und Transparenz

Erweiterungen bei den Buchungsperioden

Buchungsperioden

Suchen

#	Allgemein			Buchungsdatum		Fälligkeitsdatum	
	Periodencode	Periodenname	Periodenstatus	von	bis	von	bis
1	2006-01	2006-01	Gesperrt	01.01.06	31.01.06	01.01.06	31.12.06
2	2006-02	2006-02	Gesperrt	01.02.06	28.02.06	01.01.06	31.12.06
3	2006-03	2006-03	Gesperrt	01.03.06	31.03.06	01.01.06	31.12.06
4	2006-04	2006-04	Gesperrt	01.04.06	30.04.06	01.01.06	31.12.06
5	2006-05	2006-05	Gesperrt	01.05.06	31.05.06	01.01.06	31.12.06
6	2006-06	2006-06	Gesperrt	01.06.06	30.06.06	01.01.06	31.12.06
7	2006-07	2006-07	Gesperrt	01.07.06	31.07.06	01.01.06	31.12.06
8	2006-08	2006-08	Gesperrt	01.08.06	31.08.06	01.01.06	31.12.06
9	2006-09	2006-09	Gesperrt	01.09.06	30.09.06	01.01.06	31.12.06
10	2006-10	2006-10	Gesperrt	01.10.06	31.10.06	01.01.06	31.12.06
11	2006-11	2006-11	Gesperrt	01.11.06	30.11.06	01.01.06	31.01.07
12	2006-12	2006-12	Gesperrt	01.12.06	31.12.06	01.01.06	28.02.07
13	2007-01	2007-01	Gesperrt	01.01.07	31.01.07	01.01.07	31.12.07
14	2007-02	2007-02	Gesperrt	01.02.07	28.02.07	01.01.07	31.12.07
15	2007-03	2007-03	Gesperrt	01.03.07	31.03.07	01.01.07	31.12.07
16	2007-04	2007-04	Gesperrt	01.04.07	30.04.07	01.01.07	31.12.07
17	2007-05	2007-05	Gesperrt	01.05.07	31.05.07	01.01.07	31.12.07
18	2007-06	2007-06	Gesperrt	01.06.07	30.06.07	01.01.07	31.12.07

Neue Perioden mit 'Fälligkeitsdatum bis' im nächsten Geschäftsjahr anlegen
Setzen auf Ende von

Automatically Update Period Status to 'Closing Period' for Existing Periods
Days After New Period Starts

OK Abrechnen Neue Periode

Funktion

- Eine neue Checkbox, das dem Fenster Buchungsperioden hinzugefügt wurde, ermöglicht das standardmäßige "Fälligkeitsdatum bis" festzulegen welches beim Erstellen neuer Buchungsperioden angelegt wird
- Ein Sortieren der Spalten sowie Filterung ist jetzt möglich
- Das Suchen Feld ermöglicht eine schnelle Freitext Suche

Vorteil

- Vereinfacht und rationalisiert die Erstellung neuer Finanzperioden
- Verbesserte Benutzerfreundlichkeit der Tabelle Buchungsperioden, besonders interessant für Unternehmen mit vielen Buchungsperioden

Erweitern von Journaleintragsbemerkungen auf 254 Zeichen

Journalbuchung

Serie	Nummer	Buchungsdatum	Fälligkeitsdatum	Belegdatum	Bemerkungen	<input type="checkbox"/> Neubewertungsbericht Wechselkurs	
Primary	6543	03.11.19	03.11.19	03.11.19	Hier können jetzt bis zu 254 Zeichen eingetragen werden !	<input type="checkbox"/> Storno	
Ursprung	Urspr. Nr.	Transaktionsnummer	Vorlagentyp	Vorlage	Kennzeichen	Projekt	<input type="checkbox"/> Ausgleichsbuchung (Periode 13)
Trans. code	Ref. 1	Ref. 2	Ref. 3				<input type="checkbox"/> EU-Bericht

Automatische USt.
 Latente Steuern verwalten
 QSt. verwalten

Rahmenvertrag

Inhalt Anhänge

► Bearbeitungsmodus expandieren

#	Sachkto/GP-...	Sachkto/GP-Name	Soll	Haben	Vorla...	Steuerke...	UID-Nummer	Steuerbetrag	Bruttowert	Basisbetrag
1										

Funktion

- Das Feld "Bemerkungen" im Journaleintrag wurde erweitert und kann jetzt bis zu 254 Zeichen enthalten

Vorteil

- Ermöglicht die Eingabe detaillierterer Informationen zum Journaleintrag
- Die Ausrichtung auf die Feldgröße "Bemerkungen" in Marketingdokumenten unterstützt das Festlegen als Referenzfeld vollständig, zuvor wurden Anmerkungen >50 Zeichen beim Kopieren in den Kommentar zum Journalbucheintrag abgeschnitten

Lokalisierung

SAP Business One 10.0

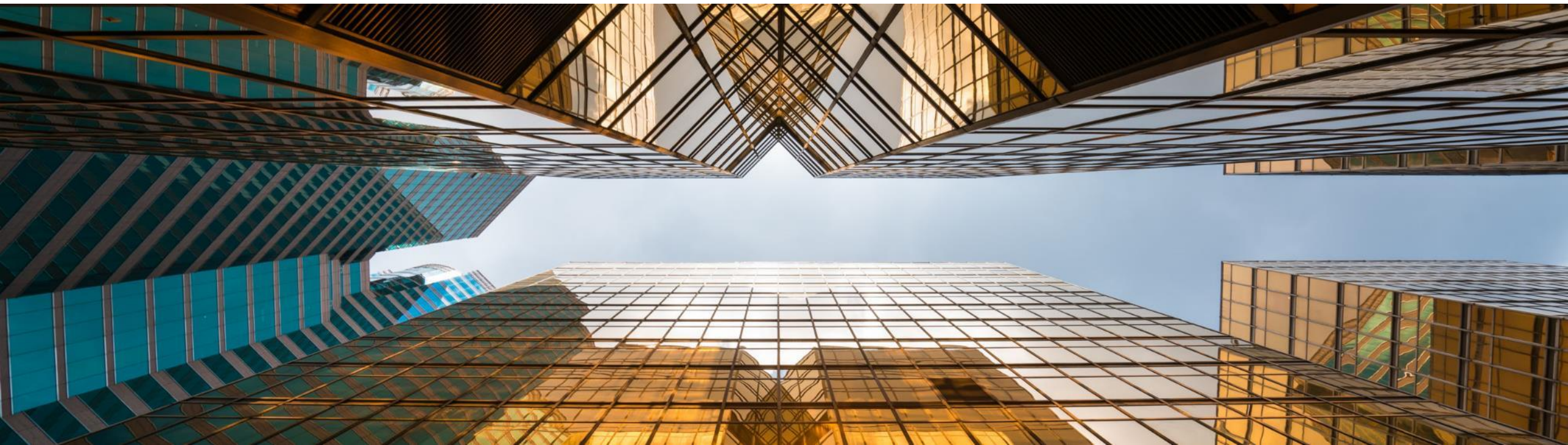

Neue UK (Brexit) Lokalisierung

Create New Company

Trial Version

Company Name

Database Name

Copy User-Defined Fields and Tables

Copy User-Defined Objects

License

Local Settings

Chart of Accounts

Base Language

Define Posting Periods

Funktion

- Neue Lokalisierung für *United Kingdom of Great Britain und Northern Ireland* um den post-Brexit zu unterstützen
- In dieser Lokalisierung sind *Make Tax Digital* und *Extended Tax Reporting* by default gesetzt

Vorteil

- Einfacher Übergang auf die neue (nach Brexit) UK Lokalisierung

Verkauf | Einkauf | Service

SAP Business One 10.0

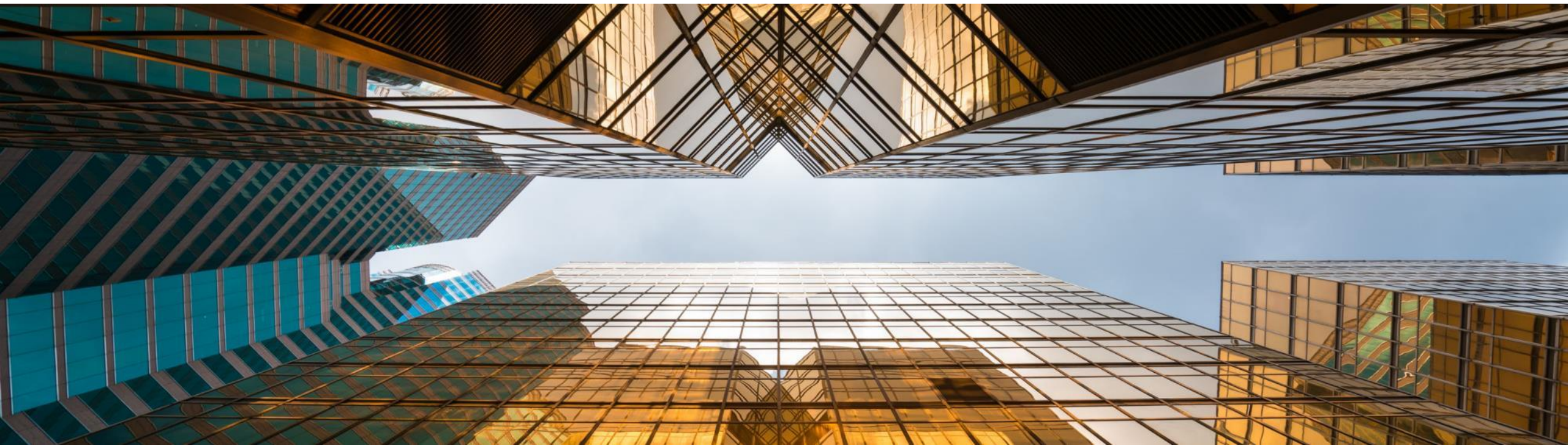

Auftragsrückstandsbericht Erweiterungen

Auftragsrückstandsbericht

Datum von 01.10.19 bis 01.11.19
 Kunden von C20000 bis C99999 Artikel Lager 04, 05, 01, 03, 02

#	Artikelnr.	Beschreibung	Belegnr.	Kundencode	Lieferdatum	Zahlungsstatus Ausgangsvorausrechnung	Maßeinheit	Bestellt	Geliefert	Auftragsrückstand
1	A00001	J.B. Officeprint 1420	1306	C20000	17.10.19	Vollständig bezahlt		1		1
2	A00001	J.B. Officeprint 1420	1226	C20000	23.10.19			1		1
3	A00001	J.B. Officeprint 1420	1227	C20000	23.10.19			1		1
4	A00004	Rainbow ColorJet 5	1226	C20000	23.10.19		Unit	1		1
5	A00004	Rainbow ColorJet 5	1227	C20000	23.10.19		Unit	1		1
6	B10000	Printer Label	1232	C20000	23.10.19		6 Pack	1		1
7	C00009	Keyboard Comfort USB	1226	C20000	23.10.19			1		1
8	C00009	Keyboard Comfort USB	1227	C20000	23.10.19			1		1
9	C00010	Mouse USB	1226	C20000	23.10.19		Eac	1		1
10	C00010	Mouse USB	1227	C20000	23.10.19		Eac	1		1

Tabelle filtern

#	Feld	Regel	Wert	Wert (bis)
1	#			
2	Artikelnr.			
3	Beschreibung			
4	Belegnr.			
5	Kundencode			
6	Lieferdatum			
7	Bestellt			
8	Geliefert			
9	Auftragsrückstand			
10	Maßeinheit			
11	Zahlungsstatus Ausgar		Vollständig bezahlt	

Filtern Abbrechen Zurücksetzen

Funktion

- Der Bericht zeigt nun auch den Zahlungsstatus von Ausgangsvorausrechnungen (Bezahlt, teilweise bezahlt, Offen) an
- Der Status der Ausgangsvorausrechnungen ist jetzt filterbar

Vorteil

- Schnellerer Überblick

Druck von Serviceabrufen und Verträgen

Druckeinstellungen

Allgemein Pro Beleg Pro Bericht

Beleg: Servicevertrag Druckvermerke

Einstellungen für Drucklayoutdesigner und Crystal Reports

Wenn Beleg hinzugefügt wird:

Beleg drucken
 E-Mail-Dokument
 In PDF exportieren

Belegdruck - Auswahlkriterien

Belegart: Serviceabruf
Buchungsdatum von: 01.12.17 bis 31.12.17
Serie: Alle
 Technikerformular Serviceabruf

GP-Code von: bis
Kundengruppe: Alle
Lieferantengruppe: Alle
Eigenschaften: Ignorieren

Nur noch nicht gedruckte Belege
 Nur noch per E-Mail zu versendende Belege
 Nur offene Belege
 Druckereinstellungen aus dem Standard-Drucklayout übernehmen

Interne Nummer von: bis

Anz. Kopien: 1

OK Abbrechen

Funktion

- **Druckeinstellungen** sind jetzt auch für *Serviceabrufe* und *Serviceverträge* verfügbar
- **Dokumentendruck** ermöglicht für *Serviceabrufe* und *Serviceverträge* auch Massendruck

Vorteil

- Voreinstellungen für *Serviceabrufe* und *Serviceverträge* bei Druck und Email leichter einstellbar
- Massendruckverarbeitung möglich für *Serviceabrufe* und *Serviceverträge*

Ausblenden von Leerzeilen in Adressen

Name	Vorname	Nachname	Straße Nr.
1			

JohnDoe34

Leere Adresszeilen ausblenden

Funktion

- Eine neue Checkbox in der Adressformat Definition – erlaubt das Ausblenden von leeren Adresszeilen
- Wenn die Funktion ausgewählt ist werden in den Liefer- und Rechnungsadressen in den Dokumenten Leerzeilen ausgeblendet
- Diese Einstellung gilt auch für Druckvorlagen welche in Crystal Reports erstellt wurden

Vorteil

- Erweiterte Formatierungsmöglichkeiten von gedruckten, angezeigten oder PDF Dokumenten
- Einfachere Lesbarkeit für Benutzer in Dokumentformularen, insbesondere wenn das Adressformat aus mehreren Komponenten besteht

Projekt Management

SAP Business One 10.0

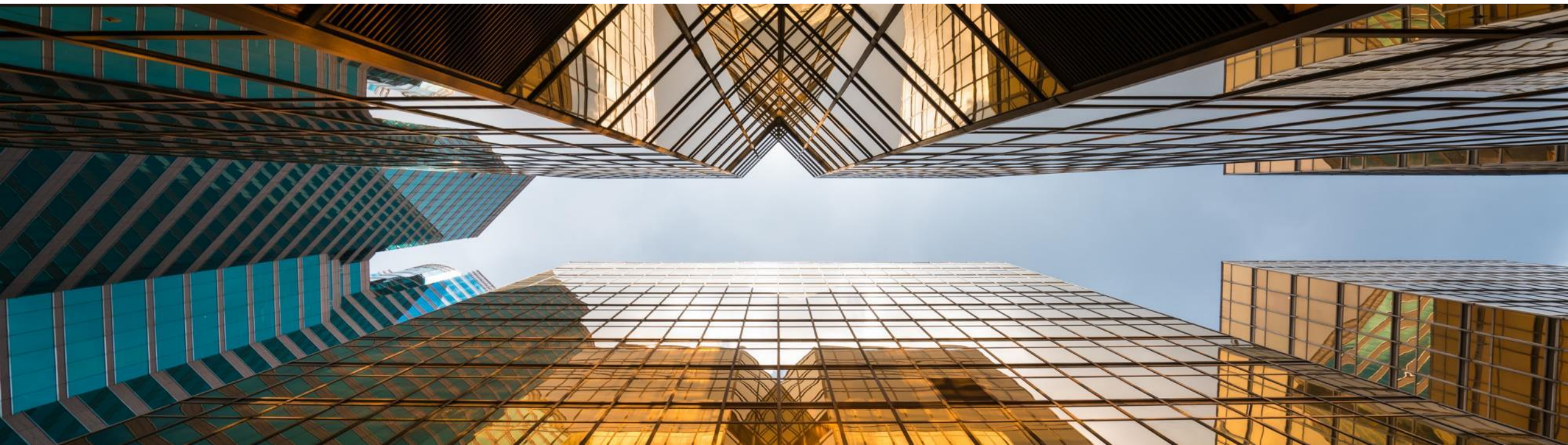

Interaktives Gantt Chart

Funktion

- Das **Gantt Chart** erlaubt interaktiv Projektphasen zu kürzen oder zu verlängern
- Neue Felder wurden hinzugefügt welche das Projekt Fälligkeitsdatum und Ende Datum anzeigen

Vorteil

- Einfachere visuelle Planung von Projektmanagement Aufgaben

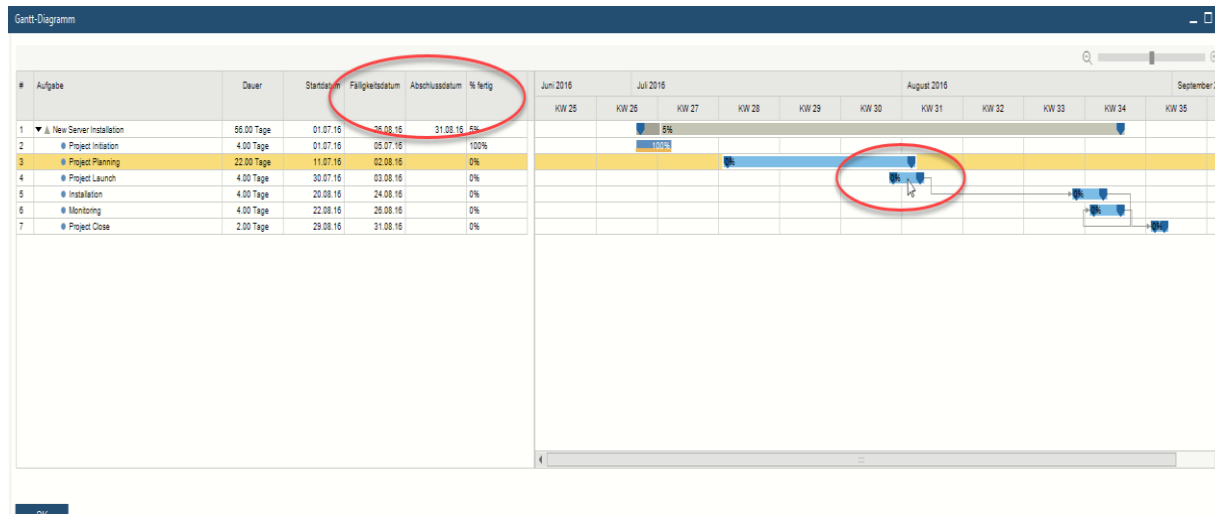

Artikel | Lagerverwaltung

SAP Business One 10.0

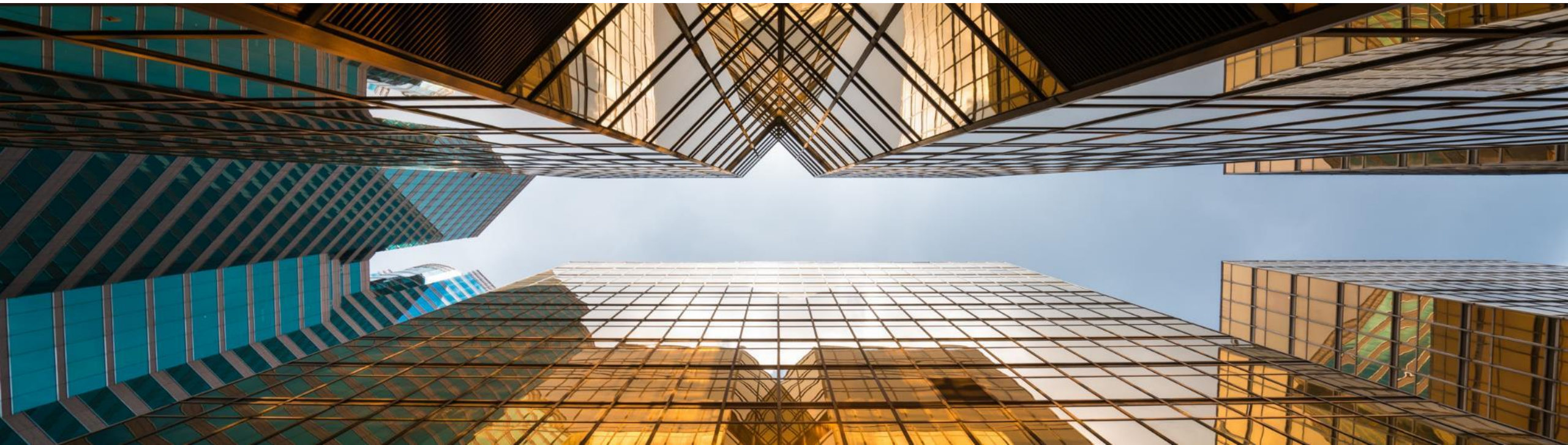

Verwaltung von Serien und Chargen Nummern

Seriennummernverwaltung - Aktualisierung

Zeilen aus Belegen

#	Belegnr.	Artikelnum...	Artikelbeschr...	Lagercode	Lagername	Menge	Angelegt ...	Off. Mge.	Lagerplatz	Ziellagercode	Ziellagername
1	EL 2	A00006	HP 600 Series Ii	01	General Wareho	50	50		01	01	General Warehouse
2	EL 3	A00006	HP 600 Series Ii	01	General Wareho	20	20		01	01	General Warehouse
3	EL 11	A00006	HP 600 Series Ii	01	General Wareho	5	5		01	01	General Warehouse
4	EL 18	A00006	HP 600 Series Ii	01	General Wareho	2	2		01	01	Global Warehouse
5	EL 25	A00006	HP 600 Series Ii	01	General Wareho	10	10		01	01	General Warehouse
6	EL 30	A00006	HP 600 Series Ii	01	General Wareho	10	10		01	01	General Warehouse

Angelegte Seriennummern

#	Herstellere...	Seriennummer	Losnummer	La...	Ablaufdatum	Herstellungs...	Zulassungsd...	Herstellerg...	Herstellerg...	Lagerplatz	Details	Stückkosten
43		A6-000043					10.01.06					
44		A6-000044					10.01.06					
45		A6-000045					10.01.06					
46		A6-000046					10.01.06					
47		A6-000047					10.01.06					
48		A6-000048					10.01.06					
49		A6-000049					10.01.06					
50		A6-000050					10.01.06					

Globale Aktualisierung ...

← OK Abbrechen

Funktion

- Die Serien und Chargen Nummern Verwaltung bietet jetzt auch die Möglichkeit ein Update auf Basis von Ausgangsvorausrechnungen und Bestandstransferanforderungen durchzuführen
- Ziellagercode* und *Ziellagername* sind jetzt auch über ein Seriennummernverwaltung Update darstellbar

Vorteil

- Weitere Dokumenten Optionen beim Update von Serien und Chargen
- Besseres Reporting auf Lagernummern und Namen bei Bestandsumlagerungen

Unterstützung von ME Gruppen in Artikelstammdaten

#	Alt. Menge	Alt. ME	=	Basismenge	Basis-ME
1		1 Each	=	1	Each
2		1 Case	=	100	Each
3		1 Carton	=	20	Each
4		0.000	=		Each

Funktion

- ME Gruppen können jetzt auch in den Artikelstammdaten angepasst werden
- Dazu muss die neue ME-Gruppe die gleichen Konvertierungsregeln wie die ursprüngliche ME-Gruppe haben

Vorteil

- Mehr Flexibilität beim Anpassen von ME Gruppenbeziehungen in den Artikelstammdaten

Produktion

SAP Business One 10.0

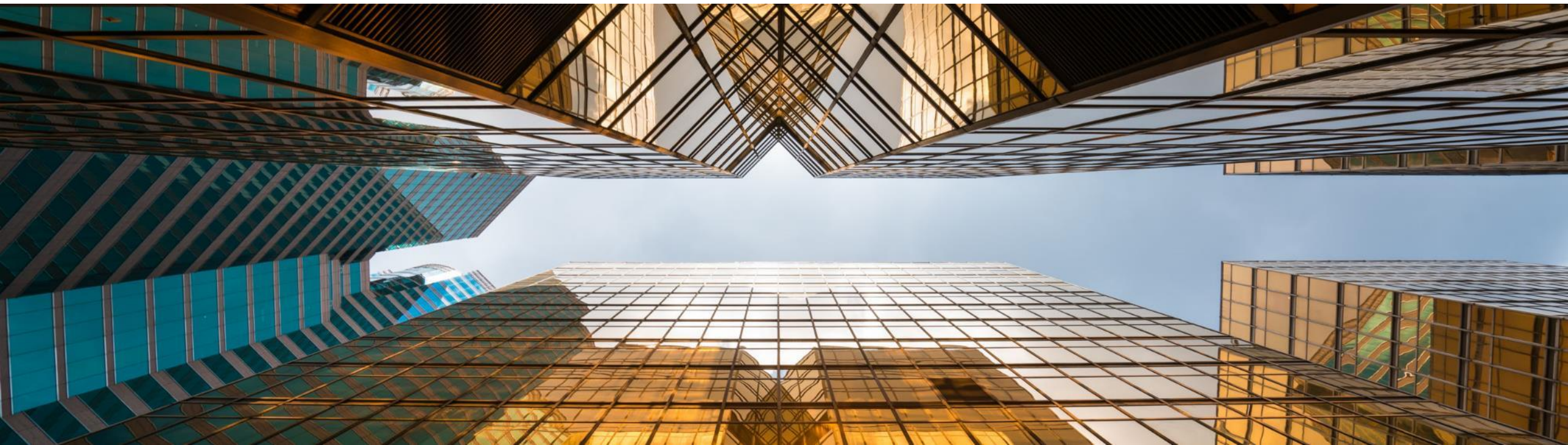
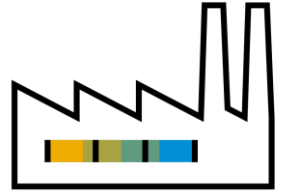

Update der Artikelbeschreibung auch in der Stückliste

Artikelstammdaten

Artikelnr. Manual S10000

Beschreibung **Server Point 10000 - Neu**

Fremdsprachiger Name

Artikelart Artikel

Artikelgruppe Servers

ME-Gruppe Manual

Preisliste Base Price

Lagerartikel
 Verkaufartikel
 Einkaufsartikel

Barcode

Stückpreis Hauptwährung GBP 935.00

Allgemein Einkaufsdaten Verkaufsdaten Bestandsdaten Planungsdaten Produktionsdaten Eigenschaften Bemerkungen Ar

Rabattgruppen nicht a

Hersteller

Zusätzlicher Identifikator

Versandart

Serien- und Chargennumr

Artikel verwalten nach:

Managementmethode

Systemmeldung

Dieser Artikel ist mit einer Stückliste verknüpft. Möchten Sie die Produktbeschreibung in der Stückliste entsprechend aktualisieren?

Ja Nein

Funktion

- Eine Artikelbeschreibungsaktualisierung in den Artikelstammdaten, die mit dem übergeordneten Artikel "Stückliste" verbunden ist, wird auch in der Produktbeschreibung der Stückliste angezeigt

Vorteil

- Geänderte Artikelbeschreibungen werden auch in die Stückliste übertragen

Drill Down aus der Stückliste zu Artikelstammdaten

Allgemeine Einstellungen

GP Budget Dienste Anzeige Schriftart u. Hintergrund Pfad Bestand Ressourcen Ca

Artikel Planung Reporting

Seriennummern und Chargen [Inaktive Artikel anzeigen in](#)

Verwaltungsmethode Berichte
 Belege

Ausgabe vorrangig nach

Eindeutige Seriennummern nach

Chargenmengen anzeigen nach
 Belegzeilen-ME BestandsME

Equipment-Stammdaten automatisch erstellen

Grundeinstellung Chargenstatus

Mehrere Eingänge für die gleiche Charge mit Bewertungsmethode Serie/Charge blockieren

Standardlager

Lagerverwaltungsmethode festlegen nach

Autom. Hinzufügen aller Lager zu neuen und vorhand. Artikeln

Quellensteuer

Autom. Hinzufügen aller ME-Gruppendefinitionen zu neuen und vorhand. Artikeln

Autom. Hinzufügen aller Verpackungsdef. zu neuen und vorhand. Artikeln

Bei Auswahl eines Verknüpfungspfeils Artikelstammdaten statt Stückliste eines Stücklistenartikels öffnen

Aktualisieren Abbrechen

Funktion

- Direkter “drill-down” zu den Artikelstammdaten aus dem Stücklistenartikel möglich

Vorteil

- Intuitivere und direktere Navigation zwischen Stückliste und Artikelstammdaten

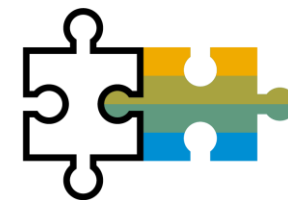

Plattform | Erweiterbarkeit

SAP Business One 10.0

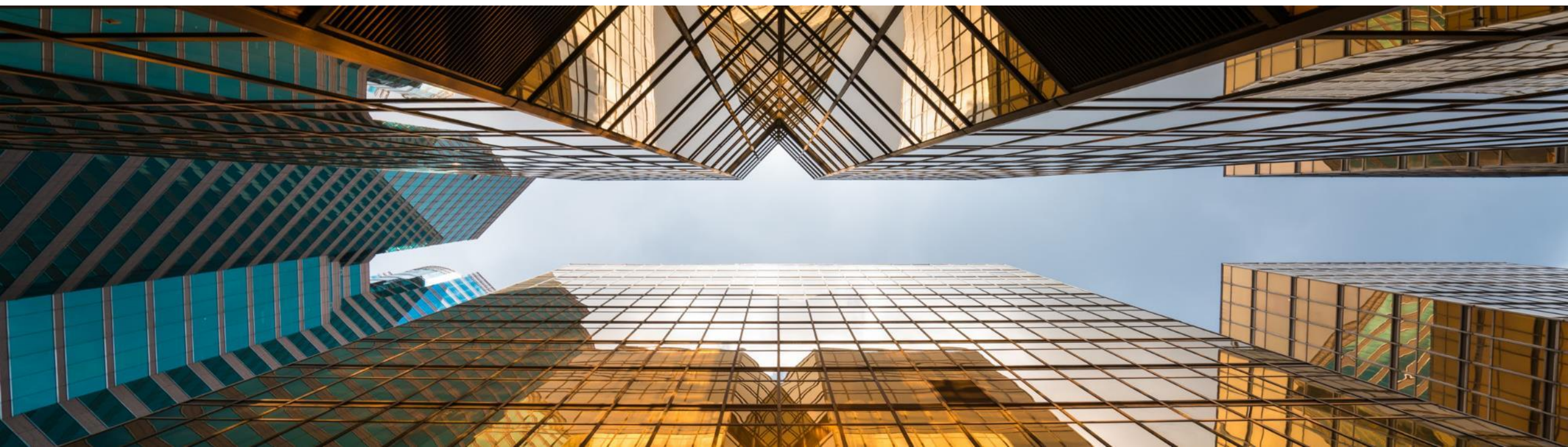

Service Layer Konfiguration UI

SAP Business One Service Layer Controller

Welcome, B1SiteUser | [System Landscape Directory](#) | [Help](#)

Service Layer Settings

Service Layer Service : `https://b1x-only.sap:50000`

Current Status : Running

Version :10.00.100 Special Build :00 Service Pack :00 CodeLine :10.0_REL Last Changelist :1868519

CPU Utilization : 0 (%)

Memory Utilization : 1981.87 (M)

Node Management

Max Members	Sticky Session	Disable Failover	Timeout	Failover Attempts	Method	Path	Active
4	ROUTEID	Off	300	3	bybusyness	/b1s	Yes

Worker URL	Route Redir	Factor	Set	Status	Elected	Busy	Load	To	From
------------	-------------	--------	-----	--------	---------	------	------	----	------

Service Layer Configuration

Cors

Cors Allowed Headers `content-type, accept`

Cors Allowed Origins

Request & Response Logs

WCF Compatible

Max Request Workers

Max Spare Servers

Min Spare Servers

Max Connections Per Child

Log Levels

Session Timeout

Advanced Configuration

Session Sticky

Max Session Per Process

Download Logs

Duration:

Funktion

- Neue *System Landscape Directory URL* für **Service Layer Konfiguration**
- `https://<hana-server>:<sld-port>/ServiceLayerController`

Vorteils

- Keine Notwendigkeit mehrere Konfigurationsdateien zu bearbeiten

Formatierte Suche unterstützt mehrere Trigger

Kundenauftrag

Kunde: C20000, Name: Maxi-Teq, Ansprechpartner: Norm Thompson, Kundenref.nr., Hauswährung

Nr.: Primary, 1232, Status: Offen, Buchungsdatum: 23.10.19, Lieferdatum: 23.10.19, Belegdatum: 23.10.19

#	Artikelnr.	Artikelbeschre...	Menge	Stückpreis	Gesamt (HW)	Sel...	Summe	w1	w2
1	C00002	Motherboard P4	5	GBP 225.00	GBP 1,125.00				
2	B10000	Printer Label	1	GBP 62.10	GBP 62.10				
3	A00004	Rainbow ColorJet	7	GBP 375.00	GBP 2,625.00	12	= 5 +	2 +	
4									

Benutzerdefinierte Werte - Definition

Ohne Suche in benutzerdefinierten Werten
 Suche in vorhandenen benutzerdefinierten Werten
 Suche in benutzerdefinierten Werten anhand gespeicherter Abfrage

Item Master Fields: Gespeicherte Abfrage öffnen

Auto-Aktualisierung Wenn geänd. Spalte beer

#	Field
	w1
	w2

Neu, Löschen

Regelmäßig aktualisieren
 Gespeicherte benutzerdefinierte Werte anzeigen

Aktualisieren, Abbrechen

Gesamt vor Rabatt: GBP 3,812.10
Rabatt: %
Fracht: GBP 0.00
Rundung:
Steuer: GBP 762.42

Funktion

- Benutzerdefinierte Werte unterstützen mehrere Trigger

Vorteil

- Mehr Möglichkeiten und Flexibilität bei der Implementierung formatierter Suchanfragen / benutzerdefinierter Werte

UDF-Unterstützung für weitere Objekte

Kategorie	Titel	Beschreibung	Typ	Stnd.	Pflicht	Index	Verkn. Tabelle
▼ Stammdaten					<input type="checkbox"/>	<input type="checkbox"/>	
Aktivitäten					<input type="checkbox"/>	<input type="checkbox"/>	
▼ Alarmfunktionen					<input type="checkbox"/>	<input type="checkbox"/>	
test	test	test	Alphanumerisch (10)		<input type="checkbox"/>	<input type="checkbox"/>	
▶ Anhänge					<input type="checkbox"/>	<input type="checkbox"/>	
▶ Artikel					<input type="checkbox"/>	<input type="checkbox"/>	
Artikelgruppen					<input type="checkbox"/>	<input type="checkbox"/>	
Ausgabenarten					<input type="checkbox"/>	<input type="checkbox"/>	
Bearbeitername					<input type="checkbox"/>	<input type="checkbox"/>	
▶ Belegnummerierung					<input type="checkbox"/>	<input type="checkbox"/>	
Benutzer					<input type="checkbox"/>	<input type="checkbox"/>	
CCD-Nummern					<input type="checkbox"/>	<input type="checkbox"/>	
▶ Elektronische Transaktionen					<input type="checkbox"/>	<input type="checkbox"/>	
▶ Geschäftspartner					<input type="checkbox"/>	<input type="checkbox"/>	
▶ Kampagne					<input type="checkbox"/>	<input type="checkbox"/>	
Kumulation Quellensteuer					<input type="checkbox"/>	<input type="checkbox"/>	

OK Schlüssel

Funktion

- **Benutzerdefinierte Felder** können zu weiteren SAP Business One 10.0 Objekten hinzugefügt werden*

Vorteil

- Mehr Möglichkeiten im schnellen Lösungs-Customizing

*Alerts (OALT), Attachment rows (ATC1), Countries (OCRY), Document Numbering Series (NNM1), BP Groups (OCRG), BP Payment Terms (OCTG), BP/Item Properties (OCQG)/(OITG), Item Preferred Vendors (ITM2), Item Prices (ITM1), Manufacturers (OMRC), UoM Master Data (OUOM), Location (OLCT), Package Types (OPKG), Branch Setup (OBPL), and Shipping Types (OSHP)

Microsoft Office 365 Integration

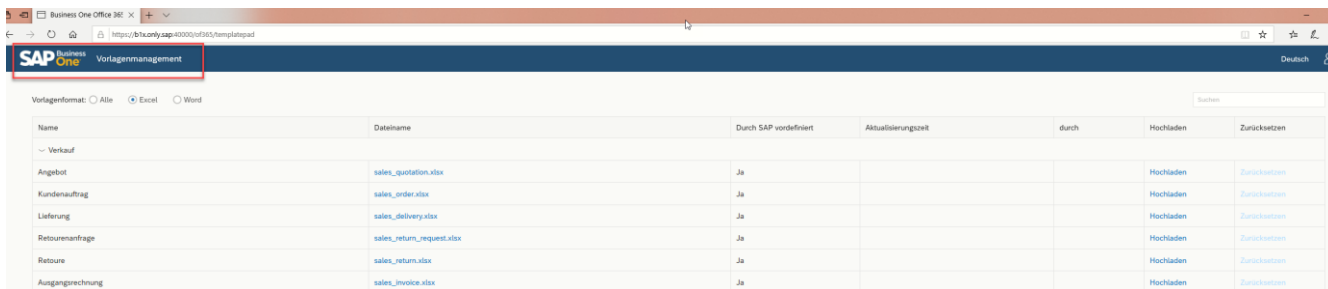
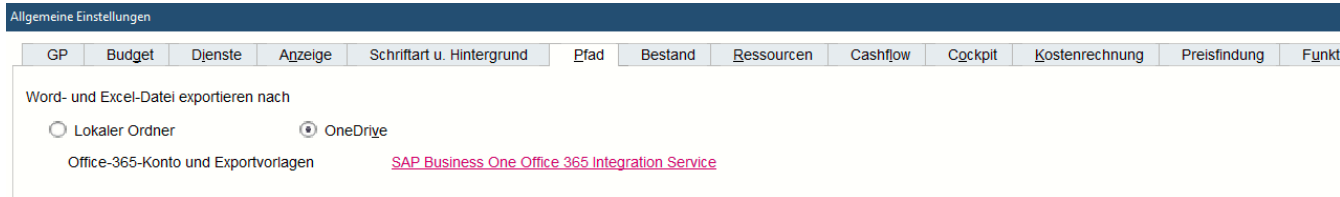

Funktion

- Mit der **Microsoft Office 365** und **OneDrive** Integration können Dokumentlayouts, Rasterergebnisse und Berichte in Excel und Word exportiert werden
- **SAP Business One 10.0 Template Management** ermöglicht mehr Flexibilität bei der Erstellung von Reporting- und Dokumentenlayouts

Vorteil

- Automatisches Hochladen in OneDrive möglich
- Einfacheres Report und Dokumenten Layout Management
- Zugriff von überall

64-bit Only Support

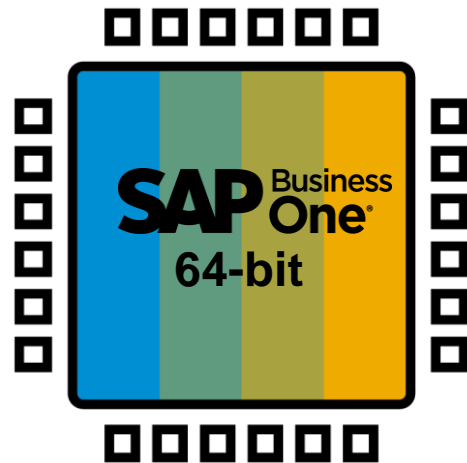

Funktion

- SAP Business One unterstützt nur 64bit Windows Os
- Nur 64-bit Add-ons werden mit SAP Business One 10.0 unterstützt

Vorteil

- Kleinere Softwarepaket-Downloads (aufgrund der Löschung redundanter 32-Bit-Anwendungen)

Plattform & Erweiterbarkeit

Funktion	Beschreibung	Lokalisierung
SAP HANA 2.0 Platform Adaption	SAP HANA 2.0 supported only	Alle 
Support SLES 15	Suse Linux Enterprise Server SLES 15 only	Alle 
Integration Framework for SAP Business One SAP Business One integration for SAP NetWeaver	Additional <i>System Types</i> in <i>System Landscape Directory</i> available: <i>SAP Business One 10.0</i> <i>SAP Business One Generic</i> <i>S/4 HANA on Premise</i> SAP Note 2850486	Alle
SAP HANA 2.0 Platform Adaption for Remote Support Platform 3.2	RSP 3.2 supports SAP HANA 2.0	Alle 

Vielen Dank

SAP folgen auf

www.sap.com/germany/contactsap

© 2019 SAP SE oder ein SAP-Konzernunternehmen. Alle Rechte vorbehalten.

Weitergabe und Vervielfältigung dieser Publikation oder von Teilen daraus sind, zu welchem Zweck und in welcher Form auch immer, ohne die ausdrückliche schriftliche Genehmigung durch SAP SE oder ein SAP-Konzernunternehmen nicht gestattet.

In dieser Publikation enthaltene Informationen können ohne vorherige Ankündigung geändert werden. Die von SAP SE oder deren Vertriebsfirmen angebotenen Softwareprodukte können Softwarekomponenten auch anderer Softwarehersteller enthalten. Produkte können länderspezifische Unterschiede aufweisen.

Die vorliegenden Unterlagen werden von der SAP SE oder einem SAP-Konzernunternehmen bereitgestellt und dienen ausschließlich zu Informationszwecken. Die SAP SE oder ihre Konzernunternehmen übernehmen keinerlei Haftung oder Gewährleistung für Fehler oder Unvollständigkeiten in dieser Publikation. Die SAP SE oder ein SAP-Konzernunternehmen steht lediglich für Produkte und Dienstleistungen nach der Maßgabe ein, die in der Vereinbarung über die jeweiligen Produkte und Dienstleistungen ausdrücklich geregelt ist. Keine der hierin enthaltenen Informationen ist als zusätzliche Garantie zu interpretieren.

Insbesondere sind die SAP SE oder ihre Konzernunternehmen in keiner Weise verpflichtet, in dieser Publikation oder einer zugehörigen Präsentation dargestellte Geschäftsabläufe zu verfolgen oder hierin wiedergegebene Funktionen zu entwickeln oder zu veröffentlichen. Diese Publikation oder eine zugehörige Präsentation, die Strategie und etwaige künftige Entwicklungen, Produkte und/oder Plattformen der SAP SE oder ihrer Konzernunternehmen können von der SAP SE oder ihren Konzernunternehmen jederzeit und ohne Angabe von Gründen unangekündigt geändert werden. Die in dieser Publikation enthaltenen Informationen stellen keine Zusage, kein Versprechen und keine rechtliche Verpflichtung zur Lieferung von Material, Code oder Funktionen dar. Sämtliche vorausschauenden Aussagen unterliegen unterschiedlichen Risiken und Unsicherheiten, durch die die tatsächlichen Ergebnisse von den Erwartungen abweichen können. Dem Leser wird empfohlen, diesen vorausschauenden Aussagen kein übertriebenes Vertrauen zu schenken und sich bei Kaufentscheidungen nicht auf sie zu stützen.

SAP und andere in diesem Dokument erwähnte Produkte und Dienstleistungen von SAP sowie die dazugehörigen Logos sind Marken oder eingetragene Marken der SAP SE (oder von einem SAP-Konzernunternehmen) in Deutschland und verschiedenen anderen Ländern weltweit. Alle anderen Namen von Produkten und Dienstleistungen sind Marken der jeweiligen Firmen.

Zusätzliche Informationen zur Marke und Vermerke finden Sie auf der Seite www.sap.com/corporate/de/legal/copyright.html.

